



RAPORT ANUAL de activitate a Comisiei Naționale de Strategie și Prognoză în anul 2022¹

¹ Raportul anual este realizat în temeiul art. 5 din Legea 544/2001 privind liberul acces la informațiile de interes public



Cuprins

Cuvânt înainte	3
SECȚIUNEA I: Cadrul instituțional și atribuțiile Comisiei Naționale de Strategie și Prognoză	5
I. 1. Cadrul instituțional al Comisiei Naționale de Strategie și Prognoză.....	5
I. 2. Atribuțiile Comisiei Naționale de Strategie și Prognoză	5
SECȚIUNEA II: Principalele activități desfășurate	8
II. 1. Activități și rezultate ale Comisiei Naționale de Strategie și Prognoză	8
II. 1.1 Prognozele pe termen scurt, mediu și lung realizate în anul 2022.....	8
II. 1.2 Elaborarea documentelor programatice	Error! Bookmark not defined.
II. 1.3 Elaborarea Studiului de țară privind politicile economice pentru România, de către Organizația de Cooperare și Dezvoltare Economică (OCDE)	16
II. 1.4 Studiile de analiză și impact	17
II. 1.5 Răspunsuri întrebări și interpelări	19
II. 1.6 Grupuri de lucru	19
II. 1.7 Creșterea vizibilității și prestigiului profesional al instituției	21
II. 1.8 Participarea la grupuri de lucru la nivel european.....	21
II. 2. Implementarea programelor guvernamentale	23
II. 2.1 Programul guvernamental "INVESTEȘTE ÎN TINE"	23
II. 2.2 Programul guvernamental "gROwth – Contul individual de economii Junior Centenar"	24
SECȚIUNEA III: Activități suport.....	24
III. 1. Resurse umane.....	24
III. 2. Cheltuielile bugetare.....	26
III. 3. Activitatea în domeniul juridic	26
III. 4. Controlul financiar preventiv	27
III. 5. Activitatea de audit intern	28
Anexa 1	31
Anexa 2.....	32



Cuvânt înainte

Într-un context global dificil, cu conflicte geopolitice la granițele naționale și crize energetice ce au amplificat presiunile asupra prețurilor materiilor prime, erodând în același timp puterea de cumpărare a populației, economia românească a dovedit o reziliență peste așteptări la șocurile asupra ofertei, realizând în anul 2022 o dinamică robustă de 4,7%. Avansul economic a fost susținut de contribuția dominantă a serviciilor și construcțiilor, în timp ce industria a redus din aportul pozitiv al acestora. Rezultatele deosebite din sectorul construcțiilor din a doua jumătate a anului s-au reflectat și asupra investițiilor brute, contribuind cu 1,9 puncte procentuale la creșterea economică, în contextul demarării a numeroase proiecte finanțate din fonduri europene, prioritar în infrastructură.

Incertitudinea caracteristică anului 2022, determinată de suprapunerea șocurilor asupra economiilor la nivel global, a creat dificultăți în procesul predicțiilor instituțiilor internaționale, care au operat ajustări repetate ale scenariilor, chiar și în cazul României. În acest context, activitatea Comisiei Naționale de Strategie și Prognoză (CNSP) s-a confruntat cu o serie de provocări. Elaborarea prognozelor la nivel național și teritorial s-a bazat pe corelarea unor informații multiple care au asigurat realismul rezultatelor anticipate în momentul realizării Programului de Convergență, dar și în cel al fundamentării Legii bugetului de stat.

Dificultățile au provenit în special din accentuarea fenomenelor perturbatoare apărute cu un an în urmă, precum creșterea prețurilor pentru materialele de construcții, pentru produsele energetice, agroalimentare și alte materii prime, care s-au reflectat în majorarea prețurilor finale la consumatorul casnic. Toate aceste aspecte au fost minuțios analizate și cuantificate atât prin prisma evoluțiilor la nivel internațional cât și național pentru o bună fundamentare și consistență a estimărilor pe termen mediu a principalilor indicatori macroeconomici.

Un aspect demn de remarcat pentru activitatea anului 2022 a fost lansarea Studiului Economic al României realizat de echipa Organizației pentru Cooperare și Dezvoltare Economică, coordonată de CNSP, care a avut loc în data de 28 ianuarie 2022, la palatul Victoria, în prezența



prim-ministrului României și a Secretarului General al OECD, evenimentul având loc la scurt timp după decizia OCDE de a deschide negocierile de aderare la organizație a țării noastre.

Studiul reprezintă o radiografie complexă a realităților socio-economice ale României și oferă factorilor de decizie o serie de recomandări extrem de utile, în vederea implementării acelor măsuri menite să genereze dezvoltare și bunăstare pe baze inteligente, sustenabile și incluzive, în perfectă concordanță cu politicile de mediu. Analiza OCDE este aprofundată, acoperind domenii vaste și sensibile din economia românească, utilizând o varietate de surse de informații specifice acestora. Prezentarea este făcută într-o manieră echilibrată, la fiecare dintre constatările majore atașându-se câte o recomandare.

În acest an am continuat eforturile de a întări și dezvolta capacitatea instituțională a CNSP, continuând discuțiile cu experții din cadrul DG Reform în procesul implementării proiectului de asistență tehnică care vizează construcția a două modele macroeconomice, respectiv un nou model de prognoză pe termen scurt și modelul QUEST III, cel din urmă având rolul de a evalua impactul fondurilor europene din cadrul PNRR și din Cadrul Financiar Multianual 2021-2027. Proiectul de asistență tehnică a demarat la începutul lunii decembrie și sunt încrezător în finalizarea cu succes al acestuia.

Cristian Nicolae Stănică

Președinte

Comisia Națională de Strategie și Prognoză



SECȚIUNEA I: Cadrul instituțional și atribuțiile Comisiei Naționale de Strategie și Prognoză

I. 1. Cadrul instituțional al Comisiei Naționale de Strategie și Prognoză

Comisia Națională de Strategie și Prognoză (CNSP) este organizată și funcționează în baza Ordonanței Guvernului nr. 22/2007 (r) privind organizarea și funcționarea Comisiei Naționale de Strategie și Prognoză, și a Hotărârii Guvernului nr. 604/2020 pentru aprobarea numărului de posturi și a structurii organizatorice a Comisiei Naționale de Strategie și Prognoză.

CNSP este organ de specialitate al administrației publice centrale, cu personalitate juridică, în subordinea Secretariatului General al Guvernului și coordonarea prim-ministrului, având rolul de a elabora studii și prognoze pe termen scurt, mediu și lung privind evoluția economiei românești în ansamblu, pe sectoare și în profil teritorial, sinteze macroeconomice, de a fundamenta orientările strategice de dezvoltare economico-socială și măsurile de politică economică proiectate de Guvern, în concordanță cu Programul de guvernare.

I. 2. Atribuțiile Comisiei Naționale de Strategie și Prognoză

Atribuțiile conferite CNSP prin actul normativ sus-menționat, sunt după cum urmează:

1. elaborarea prognozelor privind dezvoltarea economico-socială a României pe termen scurt, mediu și lung, în corelare cu politicile publice în domeniul economic decise de Guvernul României, precum și pe baza tendințelor din economia națională și cea mondială;
2. participarea la elaborarea de strategii și programe de dezvoltare naționale, sectoriale sau regionale, fundamentează orientările strategice pentru atingerea obiectivelor de dezvoltare;
3. participarea la elaborarea și actualizarea anuală a documentelor programatice pe care România trebuie să le pregătească în calitate de țară membră a Uniunii Europene, precum Programul de convergență și Programul național de reformă;
4. participarea la reuniunile grupurilor de experți ale Comisiei Europene și Organizației pentru Cooperare și Dezvoltare Economică, constituite în domeniul propriu de competență;



5. participarea la toate activitățile legate de procesul de adoptare a monedei euro și asigură suport conform rolului și competențelor sale;
6. participarea la activitatea Comitetului Național pentru Supraveghere Macroprudențială, în concordanță cu decizia prim-ministrului;
7. realizarea de analize și previziuni pentru fundamentarea proiectelor de buget și strategiei fiscal-bugetare, în concordanță cu cerințele Ministerului Finanțelor Publice;
8. efectuarea de evaluări și prognoze cu privire la sustenabilitatea pe termen lung a finanțelor publice, inclusiv pe bază de modele specifice, având responsabilitatea transmiterii rezultatelor la Ministerul Finanțelor Publice;
9. evaluarea și elaborarea de prognoze privind produsul intern brut potențial, output-gap și deficitul structural, care vor fi utilizate de Ministerul Finanțelor Publice în procesul bugetar;
10. analizarea periodică a situației economice interne, inclusiv pe bază de anchete proprii de conjunctură, în scopul evidențierii unor riscuri sau disfuncții în evoluția unor sectoare ori activități economice;
11. analizarea evoluțiilor și politicilor din domeniul productivității și al competitivității;
12. efectuarea de analize cu privire la riscurile interne și externe ce pot afecta evoluția economiei românești;
13. efectuarea de studii și analize privind perspectivele economiei mondiale, evidențiind principalele tendințe și posibilele lor efecte în economia României;
14. elaborarea și utilizarea de modele macroeconomice pentru fundamentarea și asigurarea coerenței prognozelor și scenariilor de dezvoltare;
15. elaborarea și/sau dezvoltarea de modele și metode econometrice pentru evaluarea efectelor reformelor structurale și a politicilor publice, precum modele de echilibru general și structurale;
16. armonizarea metodelor și tehnicilor de prognoză, precum și cadrul legislativ din domeniul său de activitate cu reglementările și recomandările Uniunii Europene;



17. evaluarea impactului fondurilor structurale și al altor surse financiare externe atrase asupra indicatorilor macroeconomici;
18. participarea la evaluările ex ante, în media res și ex post ale impactului politicilor publice la nivel macroeconomic și sectorial prin metodologii specifice;
19. elaborarea de analize și prognoze cu privire la convergența reală și nominală a României;
20. realizarea de analize și prognoze cu privire la impactul economico-social al fondurilor europene în România, prin utilizarea de modele macroeconomice specifice;
21. elaborarea de analize și prognoze cu privire la echilibrul energetic;
22. analizează impactul politicilor financiare, monetare și bugetare asupra economiei reale;
23. analizarea și prognozarea evoluției și efectelor procesului inflaționist asupra echilibrelor la nivel macroeconomic;
24. efectuarea de analize și prognoze cu privire la evoluția piețelor financiare;
25. efectuarea de previziuni pe termen scurt, mediu și lung privind activitatea de comerț exterior și balanța de plăți externe;
26. efectuarea de analize și prognoze privind evoluția principalelor sectoare de activitate din economie, cum ar fi industrie, agricultură, transport, comerț, comunicații, precum și altele;
27. elaborarea de prognoze și analize referitoare la piața muncii și sistemul de asigurări sociale;
28. elaborarea de analize și prognoze privind evoluția în profil teritorial a principalilor indicatori economico-sociali;
29. efectuarea de analize privind impactul programelor locale de dezvoltare asupra creșterii economice;
30. formularea de răspunsuri la solicitărilor autorităților publice prin efectuarea de prognoze, la cerere;
31. formularea, la cerere, puncte de vedere cu privire la propunerile de politici publice, înainte de a fi transmise la Secretariatul General al Guvernului;
32. transmiterea, în domeniul propriu de competență, împreună cu Secretariatul General al Guvernului, punctul de vedere referitor la propunerile legislative, întrebările și interpelările adresate de



- parlamentari, circumscrise problematicii economico-sociale, la solicitarea acestuia;
33. participarea la monitorizarea modului de realizare a programului de guvernare;
 34. asigurarea managementului și implementării de proiecte cu asistență financiară nerambursabilă din surse interne și externe ce privesc întărirea capacității instituționale proprii, precum resursa umană, metode de cercetare și prognoză, dezvoltarea capacității de formulare a politicilor economice, organizare și evaluare;
 35. editarea de reviste și buletine informative în domeniul său de activitate; cheltuielile legate de tipărirea și difuzarea buletinelor informative se suportă, în condițiile legii, din bugetul Comisiei și din alte surse;
 36. asigurarea și participarea la formarea profesională a personalului din administrația publică centrală și locală pe problematica circumscrisă domeniului său de activitate;
 37. asigurarea, în condițiile legii, formării profesionale a personalului din aparatul propriu;
 38. organizarea controlului financiar preventiv și monitorizarea execuției bugetare;
 39. elaborarea proiectului bugetului anual al Comisiei, precum și programului de investiții al instituției.

SECȚIUNEA II: Principalele activități desfășurate

II. 1. Activități și rezultate ale Comisiei Naționale de Strategie și Prognoză

II. 1.1 Prognozele pe termen scurt, mediu și lung realizate în anul 2022

Obiectivul principal al activității de prognoză al Comisiei Naționale de Strategie și Prognoză îl reprezintă elaborarea de **prognoze pe termen scurt, mediu și lung** cu un grad ridicat de predictibilitate. Rezultatele prognozelor sunt publicate pe site-ul CNSP.

a) Prognozele pe termen scurt, respectiv evoluțiile lunare sau trimestriale ale unor indicatori macroeconomici, se realizează ca etapă pregătitoare a prognozelor pe termen mediu.



În cadrul prognozelor pe termen scurt se include și **prognoza privind puterea de cumpărare a funcționarilor publici**, bazată pe evoluția câștigurilor salariale pentru această categorie și realizată în cadrul „exercițiului de prognoză” al Eurostat. Această prognoză se referă la perioada iunie an precedent – iunie an curent și necesită prognoza lunară a câștigurilor salariale și a inflației în anul curent.

Direcția generală de analize și prognoze financiare și sectoriale desfășoară o activitate amplă în ceea ce privește elaborarea previziunilor pe termen scurt. În acest sens, în anul 2022, s-a realizat **prognoza pe termen scurt în industrie**, care reprezintă o prognoză trimestrială pentru activitatea industrială, având la bază o anchetă de conjunctură proprie, realizată în rândul agenției economice din industrie.

Specific este faptul că ancheta de conjunctură a CNSP, spre deosebire de cele ale Institutului Național de Statistică, se bazează pe evaluări cantitative, ceea ce permite proiecția evoluției trimestriale a indicatorilor macroeconomici.

Cele 4 anchete de conjunctură din anul 2022 au avut la bază un eșantion de 455 agenți economici reprezentând rezultatul unei rate de sondaj de 14,3% și un grad de acoperire de circa 61%. Chestionarul elaborat în cadrul direcției asigură evidențierea tendințelor de manifestare pentru un număr de 14 indicatori din sectorul industrial. Important de menționat este faptul că datele comunicate de agenții economice conțin informații pentru doi indicatori pentru care nu sunt raportate date statistice, respectiv: stocurile de materii prime și gradul de utilizare a capacităților de producție.

Datele și informațiile obținute sunt prelucrate în cadrul modelului economico-matematic de prognoză trimestrială în domeniul industriei, rezultanta obținută fiind dinamica principalilor indicatori: producție, productivitate, cerere și stocuri.

Rezultatele prognozelor în sectorul industrial, realizate pe baza anchetelor de conjunctură, sunt publicate pe site-ul CNSP.

În urma implementării proiectului "Îmbunătățirea capacității instituționale, de evaluare și formulare de politici macroeconomice în domeniul convergenței economice cu UE a Comisiei Naționale de Prognoză", pe parcursul anului 2022 a fost elaborată, cu o frecvență trimestrială, lucrarea „Prognoza macroeconomică pe termen scurt”, în cadrul direcției generale sus-menționate. Previziunile au fost realizate folosind macromodelul economiei românești, respectiv blocul adițional



al estimărilor trimestriale, având la bază premisele teoretice și metodologice Box and Jenkins (1976). Datorită faptului că datele prezintă fenomene de ciclicitate și periodicitate, pentru estimările trimestriale s-au folosit modelele cu medii mobile (ARIMA), cu sezonalitate. Indicatorii trimestriali prognozați cu ajutorul acestei metode au fost: produsul intern brut, cheltuiala de consum a gospodăriilor populației, consumul guvernamental, formarea brută de capital fix, importul și exportul de bunuri, indicele prețurilor de consum, cursul de schimb lei/euro, veniturile și cheltuielile bugetare.

Ca în fiecare an, în lunile martie și septembrie, au fost elaborate prognozele indicatorilor macroeconomici pentru notificarea fiscală, care include prognoza venitului național brut și prognoza formării brute de capital fix din sectorul public. Acești indicatori sunt incluși în raportarea către Eurostat a deficitului guvernamental și a nivelului datoriei de către INS, în concordanță cu Regulamentul Consiliului nr. 479/2009 cu amendamentele ulterioare.

A fost realizată și prognoza indicatorilor macroeconomici prezentată la **reuniunea ACOR** care revizuieste prognoza resurselor proprii ale bugetului comunitar pentru anul în curs (2022) și elaborează prognoza acestora pentru anul următor (2023), în urma unui proces de comparare a prognozei CE a bazelor resurselor proprii (TVA, deșeuri de ambalaje din plastic nereciclate, VNB) cu cea a statelor membre UE.

b) Prognoza pe termen mediu reprezintă activitatea principală, aceasta constituind și baza pentru proiectele de buget.

În anul 2022 au fost realizate 4 prognoze macroeconomice pe termen mediu (de iarnă - în luna ianuarie, varianta de primăvară - aprilie 2022, de vară – pentru prima rectificare bugetară- iulie 2022, de toamnă pentru a doua rectificare bugetară și pentru proiectul de buget pentru anul 2023 - octombrie 2022). Aceste prognoze cuprind, în general, evoluția principalilor indicatori macroeconomici pentru anul curent și următorii 4 ani. Astfel, prognoza de iarnă și cea de primăvară a cuprins evoluția principalilor indicatori macroeconomici pentru perioada 2021-2025, în timp ce prognozele de vară și respectiv de toamnă au acoperit perioada 2022-2026.

Indicatorii macroeconomici pentru care sunt realizate estimări sunt: produsul intern brut, valoarea adăugată brută pe ramuri de activitate, impozitele nete pe produs, consumul privat, consumul guvernamental, formarea brută de capital fix, exportul și importul de bunuri și servicii, câștigul salarial brut, net și real, populația ocupată, numărul de salariați



(sector bugetar și sector concurențial), efectivul salariaților, numărul de șomeri BIM și rata șomajului BIM, rata de ocupare, rata de activitate, numărul de șomeri înregistrați la sfârșitul perioadei și rata șomajului înregistrat, PIB potențial, output-gap, producția industrială pe total și pe 33 ramuri, volumul lucrărilor de construcții pe total, pe elemente de structură și pe tipuri de construcții, export FOB, import CIF și sold balanță comercială pe total și pe defalcat pe Intra/Extra UE, contul curent al balanței de plăți, prețuri de consum, prețurile producției industriale, costul în construcții, curs de schimb leu-euro și leu-dolar american.

Principalele prognoze sunt elaborate, odată cu cele ale Comisiei Europene. Ele sunt sincronizate cu procedurile anuale de supraveghere a ciclului economic, cunoscut sub numele de Semestrul European.

La nivelul statelor membre și implicit și în cazul României au avut loc discuții bilaterale cu reprezentanții Comisiei Europene, cu scopul de a discuta diferențele între prognozele naționale și prognozele Comisiei Europene, identificarea factorilor care au dus la aceste diferențe și a specificităților fiecărui stat membru care ar aduce modificări prognozelor. În anul 2022 s-au desfășurat discuțiile bilaterale în format virtual cu reprezentanții Comisiei Europene, participarea din partea CNSP fiind asigurată la nivel de Președinte și personal de conducere. De asemenea, în contextul deschiderii negocierilor de aderare la OCDE în anul 2022, pe parcursul anului au avut loc discuții cu responsabilii biroului pentru România asupra prognozelor macroeconomice.

c) Prognoza pe termen lung se elaborează la solicitarea unor instituții cum sunt Ministerul Mediului, Apelor și Pădurilor, Ministerul Energiei, Ministerul Investițiilor și proiectelor europene, etc. Aceasta se elaborează pentru un număr restrâns de indicatori macroeconomici, cum ar fi: populația, produsul intern brut, valoarea adăugată brută pe ramuri de activitate, ocupare, etc., precum și pentru indicatori derivați din aceștia (PIB/locuitor, structuri, etc.). În anul 2022 au fost elaborate 2 prognoze pe termen lung. Un scenariu a fost elaborat în luna martie la solicitarea Ministerului Mediului, Apelor și Pădurilor. Orizontul de prognoză a fost 2022 – 2030, incluzând pentru perioada 2022 – 2025 scenariul din prognoza de iarnă a CNSP. Lucrarea a cuprins estimări privind creșterea economică și valoarea adăugată brută pe principalele sectoare de activitate (industrie, agricultură, construcții și servicii). A doua prognoză pe termen lung a fost elaborată tot la solicitarea Ministerului Mediului, Apelor și Pădurilor, orizontul de prognoză a fost 2022 – 2050, incluzând pentru perioada 2022 – 2026 scenariu din prognoza de vară a CNSP. Indicatorii pentru care s-au făcut estimări au



fost: Produsul intern brut, valoarea adăugată brută pe ramuri, populația și ocuparea în sectorul serviciilor, producție industrială, volumul lucrărilor de construcții și transporturi și balanța echilibrului energetic.

d) Prognoza trimestrială a produsului intern brut se elaborează pentru trimestrele din anul în curs și pentru cele ale anului următor. Acestea sunt realizate de 4 ori pe an, în concordanță cu prognozele pe termen mediu, fiind folosite și în fundamentarea estimărilor anuale. Indicatorii pentru care se fac proiecții sunt produsul intern brut, producția, consumul intermediar și valoarea adăugată brută pe cele 10 ramuri de activitate conform clasificării SEC 2010. Estimările se fac pe serie brută și utilizează ca inputuri indicatori sectoriali (producția industrială, volumul lucrărilor de construcții, servicii pentru întreprinderi, servicii pentru populație, etc.) și indici de preț (IPC, costul în construcții, IPPI).

e) Prognoza echilibrului energetic realizată în luna martie 2022 s-a realizat într-un context macroeconomic dificil, perturbat de un grad crescut de incertitudini provenite din manifestarea și suprapunerea unor crize, cu impact semnificativ asupra sectorului energetic. Ne referim în principal la continuarea crizei energetice, determinată de o ofertă scăzută de produse energetice la nivel mondial, ceea ce a condus, încă din anul anterior, la majorări semnificative de preț. Pe lângă acest șoc asupra pieței bunurilor energetice, în cursul lunii februarie s-a declanșat conflictul între Rusia și Ucraina, cu consecințe nefavorabile la nivel global. Așa cum era de așteptat, escaladarea acestui conflict conduce la o adâncire a perturbațiilor în lanțurile de aprovizionare și o nouă creștere a prețurilor mondiale ale petrolului și gazelor naturale, cât și ale produselor agricole. În contextul acestor tensiuni, estimările balanței energetice au ținut cont de o deteriorare a relațiilor comerciale cu cele două state, ceea ce implică o reducere a resurselor energetice din import (în special pentru gazul natural).

Balanța energiei primare se întocmește cu date anuale, furnizate în cea mai mare parte de către Institutul Național de Statistică (INS). Formatul balanței energiei primare utilizează elemente caracteristice publicației INS referitoare la resursele și utilizările energiei în România. Cele mai importante dintre acestea sunt divizarea economiei pe ramuri și împărțirea cantităților de energie pe purtători de energie.

Datele statistice, pe baza cărora au fost estimate resursele energetice în anul 2022, au fost următoarele: principalele resurse de energie primară; balanța energiei electrice; resursele de combustibili solizi și destinațiile acestora; balanța țițeiului; gaze naturale; consum de combustibili pentru producerea energiei electrice.



f) Prognoza în profil teritorial este elaborată ulterior principalelor prognoze la nivel național (primăvară, toamnă) și se referă atât la cele 41 de județe plus Municipiul București, cât și la cele 8 regiuni de dezvoltare. Această prognoză are caracter singular în România și se bazează pe o metodologie specifică, elaborată în cadrul CNSP, care beneficiază de informațiile oferite de compartimentele regionale.

La nivel de **regiune și județ** se prognozează indicatori privind **creșterea economică** (produsul intern brut și valoarea adăugată brută pe ramuri, produsul intern brut pe cap de locuitor) și indicatori privind **forța de muncă** (populația ocupată, câștigul salarial, numărul de salariați, numărul de șomeri, rata șomajului).

Realizarea prognozei în profil teritorial în cazul produsului intern brut reprezintă un proces dificil, necesitând o estimare proprie pentru doi ani anteriori intervalului de prognoză, dat fiind lipsa datelor statistice.

În luna ianuarie 2022 s-a elaborat Proiecția principalilor indicatori economico – sociali în profil teritorial, 2021 – 2025, iar în luna iunie 2022 a fost finalizată varianta de primăvară pentru perioada 2022-2025, a prognozei în profil teritorial.

Departamentele regionale au contribuit la estimarea indicatorilor macroeconomici la nivel teritorial pe baza datelor statistice disponibile și ținând cont de contextul economic la nivel regional, național și internațional. Astfel, pe baza metodelor de regionalizare a produsului intern brut (ascendentă, descendentă și mixtă) a fost estimată valoarea produsului intern brut pe județe și regiuni. Totodată au fost realizate prognoze și pe indicatorii care caracterizează piața forței de muncă și veniturile salariale pe regiuni de dezvoltare și pe județe (populația ocupată civilă medie, numărul mediu de salariați, numărul de șomeri înregistrați la sfârșitul anului, rata șomajului înregistrat la sfârșitul anului, câștigul salarial mediu brut, câștigul salarial mediu net).

Din perspectiva evoluției convergenței regionale și teritoriale s-au calculat și prognozat următorii indicatori: indici de disparitate regionali, indici de disparitate față de media națională, indici de disparitate față de Regiunea Vest, atât pentru produsul intern brut pe locuitor cât și pentru câștigul salarial. Rezultatele prognozelor în profil teritorial sunt de asemenea publicate pe site-ul CNSP.

g) Prognozele sectoriale au în general același orizont de timp ca și prognozele pe termen mediu. În anul 2022 s-au elaborat o serie de astfel de prognoze dintre care sunt de menționat:

- Prognoza producției industriale;



- Prognoza volumului cifrei de afaceri din comerțul cu amănuntul, din vânzarea autovehiculelor precum și valoarea cifrei de afaceri a comerțului cu ridicata;
- Prognoza activității din sectoarele de servicii destinate atât populației, cât și întreprinderilor;
- Prognoza indicilor volumului producției agricole;
- Prognoza comerțului exterior și a contului curent.

h) CNSP a continuat discuțiile cu experți din cadrul DG Reform în vederea derulării proiectului de asistență tehnică care vizează construcția a două modele macroeconomice, respectiv un nou model de prognoză pe termen scurt și modelul QUEST III adaptat la economia românească. Ambele modele macroeconomice au menirea de a asigura instrumente moderne de lucru adaptate cerințelor CNSP pentru a furniza prognoze pe termen scurt, mediu și lung cu acuratețe sporită și a evalua impactul fondurilor europene din cadrul PNRR și din Cadrul Financiar Multianual 2021-2027 precum și a reformelor structurale asupra economiei românești. Proiectul de asistență tehnică a demarat printr-o întâlnire de lansare care a avut loc în data de 5 decembrie 2022 și în care s-au stabilit detalii privind procesul de colectare a datelor, cât și profilul personalului pentru sesiunile de formare. Totodată, echipele de proiect au căzut de acord privind utilizarea programului informatic R/R Studio pentru realizarea modelului de prognoză pe termen scurt

II. 1.2 Elaborarea documentelor programatice

a) În anul 2022, CNSP a participat la elaborarea **Raportului privind situația economică și bugetară pe primele șase luni ale anului 2022**, care, conform Legii responsabilității fiscal-bugetare, trebuie realizat până la sfârșitul lunii iulie a fiecărui an, cu prezentarea evoluțiilor macroeconomice recente ale economiei românești. În același context, CNSP a contribuit la realizarea Raportului privind execuția bugetară pe anul 2022.

De asemenea, au fost estimați principalii indicatori macroeconomici din Scrisoarea-cadru privind contextul macroeconomic, metodologia de elaborare a proiectelor de buget pe anul 2023 și a estimărilor pentru anii 2024-2026, precum și limitele de cheltuieli stabilite pe ordonatorii principali de credite (produsul intern brut, consum privat, consum guvernamental, formarea bruta de capital fix, export și import de bunuri și servicii, număr de șomeri înregistrați la sfârșitul anului).



b) Un alt document programatic la care CNSP și-a adus contribuția a fost **Programul de Convergență**. Acesta reprezintă un program multianual care fundamentează și evidențiază calitatea și consistența politicilor macroeconomice de creștere și stabilitate economică și bugetară, dar și a perspectivelor de convergență reală și nominală a statelor membre care nu au aderat la moneda euro. Capitolele aflate în responsabilitatea CNSP, sunt cele referitoare la evoluțiile macroeconomice, respectiv:

- ipoteze privind economia la nivel global;
- evoluții macroeconomice recente în România;
- evoluții ciclice, respectiv estimarea PIB potențial; a output-gap și a componentei ciclice pentru determinarea soldului structural;
- scenariul de dezvoltare pe termen mediu; balanțe sectoriale;
- comparația cu varianta precedentă a programului de convergență, respectiv riscuri pentru economie;
- sustenabilitatea pe termen lung a finanțelor publice.

c) De asemenea, CNSP și-a adus și contribuția la actualizarea anuală a **Programului Național de Reformă (PNR) 2022**. Documentul include reformele pe termen lung și reformele pe termen scurt și mediu, dar propune și reforme noi, derivate din specificul obiectivelor Strategiei Europa 2020 și al documentelor aferente.

d) O activitate de importanță deosebită a reprezentat-o participarea la elaborarea și actualizarea **Raportului privind bugetul de stat pe anul 2023 și proiecția acestuia pe anii 2024-2026**, respectiv capitolele privind: cadrul macroeconomic intern; evoluții și tendințe macroeconomice interne 2022-2026; potențiale riscuri fiscal-bugetare ale bugetului pe anul 2023 și orizontul 2024-2026.

e) În conformitate cu prevederile privind elaborarea **Strategiei fiscal - bugetare**, CNSP și-a adus contribuția, realizând următoarele capitole: Evoluții macroeconomice recente ale economiei românești; prognoza macroeconomică pe termen mediu 2023-2025; potențiale riscuri asociate perspectivei economice; diferențe față de varianta anterioară a Strategiei.

f) CNSP a participat la elaborarea Raportului privind acțiunile întreprinse la recomandarea Consiliului Uniunii Europene pentru ajustarea deficitului bugetar în urma declanșării procedurii de deficit excesiv pentru România. Au fost evidențiate realizările la zi din 2022



privind produsul intern brut, sectorul extern, indicatori sectoriali, indicatori privind forța de muncă, inflația.

g) Direcțiile de specialitate au contribuit la fundamentarea celor două Note de rectificare a bugetului general consolidat pe anul 2022 (lunile iulie și noiembrie 2022).

h) CNSP a elaborat prognozele pe termen lung pentru principalii indicatori macroeconomici și balanța energetică ca răspuns la solicitarea Ministerului Mediului în procesul de elaborare a Rapoartelor de țară din domeniul schimbărilor climatice.

II. 1.3 Elaborarea Studiului de țară privind politicile economice pentru România, de către Organizația de Cooperare și Dezvoltare Economică (OCDE)

Comisia Națională de Strategie și Prognoză a fost desemnată în 2018 să coordoneze procesul de elaborare de către OCDE a Economic survey, realizarea acestuia reprezentând un pas important pentru aprobarea candidaturii României la OCDE.

În data de 28 ianuarie 2022, la palatul Victoria, în prezența prim-ministrului României și a Secretarului General al OECD, a avut loc lansarea Studiului Economic al României realizat de echipa Organizației pentru Cooperare și Dezvoltare Economică, evenimentul având loc la scurt timp după decizia OCDE de a deschide negocierile de aderare la organizație a țării noastre.

Studiul reprezintă o radiografie complexă a realităților socio-economice ale României și oferă factorilor de decizie din România o serie de recomandări extrem de utile, în vederea implementării acelor măsuri menite să genereze dezvoltare și bunăstare pe baze inteligente, sustenabile și incluzive, în perfectă concordanță cu politicile de mediu. Analiza OCDE este aprofundată, acoperind domenii vaste și sensibile din economia românească, utilizând o varietate de surse de informații specifice acestora. Prezentarea este făcută într-o manieră echilibrată, la fiecare dintre constatările majore atașându-se câte o recomandare.

Studiul reprezintă un instrument util, care aduce o valoare adăugată ridicată factorilor de decizie politică, subliniind în mod echilibrat eforturile depuse până acum de țara noastră, dar oferind în același timp recomandări utile în domeniile de o importanță deosebită pentru România.



Alte activități ale CNSP în relația cu OECD au fost: participarea la OCDE Working Group on Short-Term Economic Prospects (STEP) în perioada 4-5 mai și, respectiv, 3-4 noiembrie 2022, discuții în vederea pregătirii OCDE Economic Outlook din lunile iunie și respectiv decembrie, ce include și proiecțiile privind evoluția economiei românești

II. 1.4 Studiile de analiză și impact

O activitate importantă a CNSP o reprezintă realizarea studiilor de analiză și impact. Astfel, în anul 2022, CNSP a elaborat următoarele studii/analize:

- Contribuție la Raportul privind acțiunile întreprinse la recomandarea Consiliului Uniunii Europene pentru ajustarea deficitului bugetar în urma declanșării procedurii de deficit excesiv pentru România;
- Contribuție la realizarea lucrării „Raportul anual privind starea mediului în România” la solicitarea Ministerului Mediului, Apelor și Pădurilor, respectiv Agenției Naționale pentru Protecția Mediului, cu date conform prognozei macroeconomice pe termen mediu 2022-2025;
- Elaborare răspuns referitor la proiecția unor indicatori economici relevanți pentru sectorul construcții (valoarea adăugată brută în sectorul construcții, formarea brută de capital fix, ocupare, pe total economie și în construcții, la solicitarea Federației Patronatelor Societăților din Construcții;
- Realizarea unei analize și prezentarea unor proiecții privind populația rezidentă, populația după domiciliu, populația ocupată total și populația ocupată în servicii pentru perioada 2011 – 2025 – 2030, la solicitarea Ministerului Mediului, Apelor și Pădurilor;
- Modificări structurale în economia Uniunii Europene ca urmare a crizei sanitare;
- Evoluția produsului intern brut în anul 2021, la nivelul UE, conform datelor semnal;
- Structura formării brute de capital fix pe active financiare;
- Analiza corelațiilor VAB – câștig – salariați;
- Analiza remunerării și excedentului brut în țările membre UE;



- Elaborare fișe analiză: PIB, evoluții sectoriale, piața muncii și veniturile, evoluția prețurilor;
- Elaborare lucrare "Vulnerabilități și riscuri privind creșterea economică";
- Sinteză asupra evoluției economiei românești;
- Analiza comparativă a prețurilor, pe elemente de structură a IAPC
- Analiza și prognoza prețurilor și a cursului de schimb
- Demografia întreprinderilor
- Regiunile României în anul 2021
- Analiza sectorială în domeniul întreprinderilor mici și mijlocii
- Analiza productivității și nivelul de competitivitate din economia românească
- Analiza contului current
- Analiza fiscalității și evoluția BCG
- Previziuni economice asupra evoluției exporturilor de bunuri
- Impactul tensiunilor dintre Rusia și Ucraina asupra schimburilor comerciale ale României
- Riscurile asupra comerțului exterior în contextul războiului Rusia - Ucraina
- Competitivitatea prin preț a schimburilor comerciale
- Evoluția comerțului Internațional
- Intensitatea tehnologică a exporturilor românești
- Deficitele comerciale ale României
- Evoluția indicatorilor de mobilitate turistică
- Turismul Internațional la frontierele României
- Turismul românesc între redresare și provocări
- Analiza anului 2021 pe o serie de indicatori sectoriali: sectorul industrial, sectorul agricol, comerțul și serviciile, transportul de pasageri și marfuri;
- Evoluția înmatriculărilor vehiculelor rutiere în semestrul I 2022;



- Starea sistemului de sănătate în România și comparații internaționale;
- Analize comparative la nivelul UE privind evoluția producției industriale și lucrărilor de construcții;
- Locuri de munca vacante și contingent din afara UE;
- Câștigurile salariale și salariați în HoReCa în perioada 2019 – 2023;
- Deficitul de forța de muncă și vulnerabilități;
- Veniturile și ocuparea în 6 luni 2022;
- Piața muncii în anul 2021;
- Dinamica și perspectivele pieței muncii, tendințele migrației;
- Evoluții economice internaționale;
- Punct de vedere cu privire la Strategia energetică a României 2022-2030, cu perspectiva anului 2050;
- Formularea unor observații și propuneri la Strategia Națională privind Economia Circulară, la solicitarea Departamentului pentru Dezvoltare Durabilă
- Elaborarea evoluțiilor economico-sociale lunare în cadrul județelor României;
- Analiza diferențelor de dezvoltare pe termen lung între județul Cluj și județul Timiș – lucrare realizată în colaborare cu DRS Timiș.

II. 1.5 Răspunsuri întrebări și interpelări

- Răspuns la interpelarea formulată de domnul senator Sorin Cristian Mateescu cu privire la “ **Situația economico financiară a României în contextul efectelor războiului din Ucraina**”;
- La solicitarea MMSS privind *"furnizarea unei prognoze privind reducerea persoanelor, pe categorii de vârstă, aflate în risc de sărăcie sau excluziune socială, precum și a ratei sărăciei sau excluziunii sociale în cazul acestora, până în anul 2030, comparativ cu anul 2019"* și stabilirea unor ținte privind persoanele cu riscul cel mai mare de sărăcie sau excluziune socială, CNSP a reestimat țintele naționale pentru anul 2030, deoarece la începutul anului 2022 au fost publicate datele



statistice recalulate, conform noii metodologii, privind **rata de ocupare a persoanelor în vârstă de 20-64 ani**, pentru perioada 2009-2020. Au fost propuse trei scenarii de ținte naționale având în vedere factorii care caracterizează România și criteriile stabilite de către Comisie.

- Răspuns la adresa Ministerul Muncii și Solidarității Sociale cu privire la: **Date Statistice din domeniul social și piața forței de muncă**;
- Numeroase solicitări privind prognoza inflației și clarificări referitoare la costul în construcții.

II. 1.6 Grupuri de lucru

- Participarea reprezentanților instituției la reuniunile **Consiliului de Export (CEXP)**, în cadrul cărora au fost prezentate previziuni pe termen mediu asupra evoluției comerțului exterior;
- Participarea la Comitetul Interministerial privind Schimbările Climatice care stabilește prioritățile anuale în materie de schimbări climatice și tranziție energetică. Operaționalizarea acestui Comitet este prevăzută în cadrul jalonului 413 cuprins în Reforma 2, Componenta 14 a PNRR (Buna guvernanță).
- Reprezentarea la nivel managerial și tehnic în "**Comitetul pentru e-guvernare și reducerea birocrăției**", cu rol în implementarea proiectelor aferente politicilor în domeniul e-guvernării și optimizarea procesului de debirocratizare a administrației publice.
- Participare la grupul de lucru privind: „Implementarea Planului de Evaluare a Programului Operațional Capital Uman 2014-2020, Evaluarea intervențiilor în domeniul educației”, Ministerul Investițiilor și Proiectelor Europene;
- Participare la grupul de lucru privind: „Programul Operațional Sănătate 2021-2027”, Ministerul Investițiilor și Proiectelor Europene;
- Participare la grupul de lucru privind „Implementarea Planului de Evaluare a Programului Operațional Capital Uman 2014-2020, **Evaluarea intervențiilor în domeniul incluziunii sociale**”, Ministerul Investițiilor și Proiectelor Europene. Temele abordate au vizat evaluarea contribuției POCU la: reducerea numărului de persoane ce se confruntă cu riscul de sărăcie și excluziune socială în cadrul comunităților marginalizate; îmbunătățirea

alfabetizării digitale a populației din comunitățile dezavantajate; creșterea calității și accesului la servicii sociale; consolidarea capacității entităților din cadrul economiei sociale de a funcționa în mod auto-sustenabil.

II. 1.7 Creșterea vizibilității și prestigiului profesional al instituției

- CNSP a asigurat participarea și a elaborat documentele-suport pentru discuțiile cu agențiile de rating: Standard&Poor's, Moody's, Fitch, cu agenții de audit (Due Diligence) care fac monitorizarea situației economice și sociale în scopul estimării potențialului investițional al României;
- S-au formulat răspunsuri/comentarii/observații la analizele asupra economiei românești pregătite de alte entități internaționale precum Economist Intelligence Unit, Scope Ratings, JCRA, etc;
- S-a actualiza periodic Prospectul de emisiune de titluri de stat pe piețele internaționale cu evoluțiile macroeconomice interne la zi;
- CNSP a asigurat participarea la discuțiile cu reprezentanții CE, DGECFIN și OCDE în contextul exercițiilor de prognoză (trimestrial în cazul CE și semestrial cu OCDE);
- A continuat colaborarea cu *Consensus Economics* din Londra, prin furnizarea periodică a previziunilor cu privire la economia României pentru o serie de indicatori macroeconomici.

II. 1.8 Participarea la grupuri de lucru la nivel European

La nivelul procesului de decizie la nivelul Uniunii Europene se înscrie și reprezentarea României în cadrul **Comitetului de Politici Economice**, în grupurile de lucru subordonate care au atribuții la nivel tehnic. Aceasta constituie, pe lângă consultările și negocierile din timpul realizării prognozelor de primăvară și toamnă ale ECFIN, principalele activități de reprezentare ale CNSP în relația cu structurile CE.

În cadrul ședințelor Comitetului de Politici Economice, unde reprezentarea este asigurată de CNSP și MFP, pe parcursul anului s-au pregătit opiniile asupra diverselor documente discutate în cadrul reuniunilor. Subliniem în special contribuția avută în cadrul reuniunii din luna iunie când s-au susținut propunerile de modificări la Recomandările Specifice de țară pentru România.



La sfârșitul anului 2022, în cadrul EPC s-au discutat documentele ce fac parte din pachetul de toamnă al Semestrului European, respectiv Analiza Anuală a Creșterii Sustenabile și Raportul privind Mecanismul de Alertă. Acest ultim raport subliniază că sunt necesare analize aprofundate pentru statele membre în care existau dezechilibre excesive sau dezechilibre. Pentru statele membre care au fost identificate cu dezechilibre/dezechilibre excesive, analiza aprofundată din 2023 va evalua dacă acele dezechilibre s-au agravat, sunt în proces de a fi corectate sau s-au corectat și dacă mai necesită adoptarea de politici suplimentare. În această situație se află: Cipru, Franța, Germania, Grecia, Italia, Olanda, Portugalia, **România**, Spania și Suedia.

Suplimentar se vor efectua analize aprofundate pentru statele membre în care există riscul să se manifeste dezechilibre noi emergente și pentru care nu au fost efectuate astfel de analize în ciclul trecut: Cehia, Estonia, Ungaria, Letonia, Lituania, Luxemburg și Slovacia.

De asemenea, pe parcursul anului 2022 mandatul EPC a inclus și pregătirea de opinii pentru EFC în ceea ce privește cererile de rambursare ale statelor membre în urma îndeplinirii țintelor și jaloanelor din Planurile de Redresare și Reziliență. Prima cerere de plată a României s-a discutat în cadrul EPC în luna septembrie 2022, COM constatând îndeplinirea satisfăcătoare a 21 de ținte și jaloane din PNRR.

Grupul de lucru LIME, subordonat EPC, la care participarea este asigurată de CNSP și MFP, are ca principale atribuții, pe de o parte, evaluarea adecvării indicatorilor și pragurilor din tabloul de bord din Raportul privind Mecanismul de alertă și a indicatorilor auxiliari din Procedura privind dezechilibrele macroeconomice și, pe de altă parte, evaluarea metodologiilor și a instrumentelor analitice care pot ajuta la identificarea unor reforme structurale care stimulează creșterea economică.

În anul 2022, au avut loc o serie de întâlniri, conform calendarului stabilit. În luna februarie 2022, în cadrul procesului de consultare în vederea revizuirii procedurii privind dezechilibrele macroeconomice, reprezentanții RO au subliniat necesitatea de a avea o orientare forward-looking și de simplificare atât a PDM, concentrându-se pe ceea ce este esențial, cât și a tabloului de bord, pentru ca procedura referitoare la Semestrul european să nu fie îngreunată. Pentru întâlnirea din luna iunie 2022, reprezentanții RO au pregătit răspunsul la Analiza aprofundată a COM pentru România. Comisia a identificat dezechilibre macroeconomice în România în anul 2021, iar analiza aprofundată a evidențiat faptul că vulnerabilitățile se mențin și în 2022, pierzându-se din



cauza crizei COVID unele dintre îmbunătățirile anterioare ale indicatorilor. În plus, există îngrijorări cu privire la impactul războiului dintre Rusia și Ucraina, legate de piața energiei și de prețuri. Au fost evidențiate eforturile depuse pentru a sprijini redresarea economică care a fost puternică în 2021, deși pe sfârșitul anului s-a înregistrat o încetinire.

De asemenea, s-a asigurat participarea la Grupul de lucru al Eurostat "Articolele 64 și 65 al Regulamentului privind statutul funcționarilor UE" – Luxemburg, fiind realizate previziuni referitoare la tendința anuală a puterii de cumpărare a remunerației salariale pentru funcționarii publici naționali în perioada 1 iulie 2021-1 iulie 2022. Totodată s-au formulat răspunsuri on-line la chestionarul "Working group meeting: mini survey on dissemination and use of data from Articles 64 and 65 work".

II. 2. Implementarea programelor guvernamentale

II. 2.1 Programul guvernamental "INVESTEȘTE ÎN TINE"

Programul guvernamental "INVESTEȘTE ÎN TINE" are ca obiect facilitarea accesului la finanțare pentru tinerii cu vârsta cuprinsă între 16 ani și până la 26 de ani și care sunt cuprinși în sistemul de învățământ sau care efectuează cursuri de specializare, autorizate de către Ministerul Educației Naționale, și după caz, de către Ministerul Muncii și Justiției Sociale. De asemenea, programul poate fi accesat și de persoane cu vârsta cuprinsă între 26 și 55 de ani, dacă acestea sunt cuprinse în sistemul de învățământ sau efectuează cursuri de reconversie și/sau specializare profesională.

Conform informațiilor primite de la CEC Bank – banca prin care se derulează acest program - de la debutul programului și până la sfârșitul anului 2022 au fost aprobate aproximativ 6.496 solicitări de creditare repartizate astfel: 76 pentru solicitanți până la 18 ani, 2.667 pentru solicitanți între 18–26 ani și 3.753 pentru solicitanți peste 26 de ani, însumând o valoare de credit de 227.226.079 lei.

În ceea ce privește principalele cheltuieli pentru care au fost solicitate finanțări în cadrul Programului au fost: taxe școlare, inclusiv cursuri de formare/reconversie profesională; servicii medicale; modernizare/renovare locuințe; achiziționare de calculatoare și laptop-uri. Au fost solicitate și acordate credite pentru toate nivelurile de studii, respectiv: liceale, universitare, postuniversitare de specializare/reconversie profesională.



II. 2.2 Programul guvernamental "gROwth – Contul individual de economii Junior Centenar"

Programul guvernamental "gROwth – Contul individual de economii Junior Centenar" are ca principal obiectiv asigurarea de către stat a unui sprijin financiar pentru toți copiii din România, astfel încât, atunci când aceștia vor împlini vârsta de 18 ani să aibă într-un cont o sumă de bani suficientă pentru educație, pregătire profesională sau pentru orice alte necesități vor avea.

Începând din anul 2019, titularii de cont beneficiază de o primă de stat în valoare de 600 lei anual până la vârsta de 18 ani, cu condiția ca suma depusă în cont în anul respectiv de către părinții sau reprezentanții legali ai copiilor să fie de minimum 1.200 lei. Sumele depuse în contul individual de economii Junior Centenar, cu excepția sumelor reprezentând prima de stat, sunt purtătoare de dobândă. A doua modalitate de sprijin constă în acordarea de la buget a unei dobânzi de 3% pe an, dobândă stimulativă și constantă până la vârsta de 18 ani.

Este de subliniat că s-a prevăzut ca de acest program să beneficieze și copii ocrotiți prin serviciile publice specializate, caz în care și depunerea minimă de 1200 lei va fi de la buget. Practic acești copii vor primi în contul deschis pe numele lor 1800 lei anual, până la împlinirea vârstei de 18 ani.

În cursul anului 2022 CNSP a plătit suma de 11.464 mii lei reprezentând prima de stat și dobânda pentru un număr de 6.782 deponenți.

SECȚIUNEA III: Activități suport

III. 1. Resurse umane

Asigurarea unor prognoze macroeconomice predictibile presupune existența resurselor umane adecvate, atât din punct de vedere numeric, cât mai ales din punct de vedere calitativ.

În vederea realizării atribuțiilor stabilite prin Ordonanța Guvernului nr. 22/2007(r), privind organizarea și funcționarea Comisiei Naționale de Strategie și Prognoză, modificată și completată prin Ordonanța de Urgență a Guvernului nr. 57/2020, a fost aprobată Hotărârea Guvernului nr. 604/2020 care prevede că numărul maxim de posturi este de 114 exclusiv demnitarul și posturile aferente cabinetului acestuia.



Din totalul de posturi aprobate, la data de 31.12.2022, 74 posturi sunt ocupate (67 sunt funcții publice, 2 posturi contractuale, 4 posturi aferente cabinetului și demnitarul), 6 posturi temporar vacante, iar 39 posturi vacante.

În anul 2022, din numărul total de angajați 90% erau funcționari publici și 10% reprezentau personal contractual.

Din punct de vedere al studiilor absolvite, din totalul de posturi ocupate, 70 posturi sunt cu studii superioare (5 au doctoratul iar 36 persoane au absolvit programe de master), 4 posturi sunt cu studii medii.

Structura personalului după studiile absolvite

Total posturi ocupate	74
Studii superioare din care:	70
- doctorat	5
- masterat	36
Studii medii	4

Structura personalului pe grupe de vârstă

Grupe de vârstă	Număr persoane
≤ 30 ani	1
31 – 40 ani	13
41 – 50 ani	27
≥ 51 ani	39

Și în anul 2022, fluctuația personalului a fost redusă. La sfârșitul anului 2022, personalul cu o vechime de 10 ani și peste în instituție reprezenta peste 50% din totalul personalului.

În anul 2022, Comisia Națională de Strategie și Prognoză a organizat concurs de recrutare pentru ocuparea unor funcții publice



vacante, în urma concursului au fost încadrați un număr de 3 funcționari publici.

În anul 2022, salarizarea personalului s-a făcut în conformitate cu prevederile Legii - cadru nr. 153/2017 privind salarizarea personalului plătit din fonduri publice și a prevederilor Ordonanței de urgență a Guvernului nr. 130/2021 privind unele măsuri fiscal-bugetare, prorogarea unor termene, precum și pentru modificarea și completarea unor acte normative. Pentru asigurarea îndeplinirii misiunii, scopului și obiectivelor instituției în sfera resurselor umane, în cursul anului 2022, în cadrul perfecționării profesionale, s-a pus accent, în continuare, pe dezvoltarea aptitudinilor și cunoștințelor personalului responsabil cu implementarea prevederilor legale referitoare la funcția publică.

III. 2. Cheltuielile bugetare

Execuția bugetară (anexa 2) la data de 31.12.2022 a Comisiei Naționale de Strategie și Prognoză a fost în sumă totală de 31.546 mii lei.

În structura bugetului, ponderea cheltuielilor au reprezentat-o cheltuielile de subvenții pentru programele guvernamentale gestionate de CNSP, respectiv aproximativ 67% din totalul execuției, urmate de cheltuielile de personal (aproximativ 30%), cheltuielile cu bunuri și servicii, cheltuieli aferente persoanelor cu handicap neîncadrate, dobânzi și cheltuieli de capital, în total, fiind în proporție de aproximativ 3%.

Obiectul cheltuielilor de capital, respectiv lucrările de înlocuire a ferestrelor cu structură din lemn dispuse pe fațadele sediului Comisiei Naționale de Strategie și Prognoză, cu profil PVC și geam termopan **eficient energetic**, a reprezentat soluția de intervenție inițiată în anul 2022, în vederea scăderii consumului de energie și a creșterii confortului termic, în valoare totală de 105 mii lei pentru o suprafață de 138 mp.

III. 3. Activitatea în domeniul juridic

În anul 2022, pe rolul instanțelor de judecată au fost înregistrate un număr de 18 de dosare în care CNSP este parte, din care:

- Trei (3) dosare având ca obiect *"litigii funcționari publici"* și un (1) dosar cu obiect *"litigii personal contractual"*;
- Șapte (7) litigii având ca obiect *"obligația de a face"* în care reclamante sunt unități administrativ-teritoriale beneficiare a contractelor de finanțare încheiate în cadrul mecanismului de



finanțare – FDI ;

- Un (1) dosar cu obiect *"drepturi bănești"*
- Un (1) dosar cu obiect *"litigii privind achizițiile publice"* – contestație atribuire
- Patru (4) dosare cu obiect *"litigii privind contestație act administrativ"*;
- Un (1) dosar având ca obiect *"pretenții"*.

III. 4. Controlul financiar preventiv

În procesul de îmbunătățire a controlului managerial intern, în anul 2022, a fost organizată activitatea de control financiar preventiv propriu, în baza acordului dat de Secretariatul General al Guvernului, iar pentru proiectele de operațiuni a căror limită valorică a depășit suma de 20.000 lei a continuat să fie solicitată exercitarea controlului financiar preventiv delegat, din cadrul Ministerului Finanțelor.

Operațiunile cu efect financiar asupra fondurilor publice sau a patrimoniului public supuse vizei de control financiar preventiv au fost următoarele:

Nr. crt.	Operațiuni cu efect financiar asupra fondurilor publice sau a patrimoniului public	Corespondența operațiunilor din col.1 cu codurile operațiunilor din Anexa nr.1.1 la Normele metodologice - Cadrul general	Total operațiuni supuse vizei de control financiar preventiv	
			Număr operațiuni	Valoare (mii lei)
	Total		700	47.990
1.	Acte administrative din care rezulta obligații de plata	B13-B17	109	145
2.	Contracte /Contracte subsecvente/Comenzi de achizitii publice/sectoriale, inclusiv actele aditionale la acestea	B1, B3-B5	53	618
3.	Contracte de inchiriere, concesiune, participare etc.	B12, B18	6	15



Nr. crt.	Operațiuni cu efect financiar asupra fondurilor publice sau a patrimoniului public	Corespondența operațiunilor din col.1 cu codurile operațiunilor din Anexa nr.1.1 la Normele metodologice - Cadrul general	Total operațiuni supuse vizei de control financiar preventiv	
			Număr operațiuni	Valoare (mii lei)
4.	Ordonanțări de avansuri	C2, C11	23	21
5.	Drepturi de personal si obligatii fiscale aferente	C12	214	9.497
6.	Servicii prestate, bunuri livrate, lucrari executate	C1, C6, C7	199	819
7.	Ajutoare de stat/de minimis, subventii, transferuri, rente, alte forme de sprijin	C9	18	13.812
8.	Operațiuni privind activele (vanzari, inchirieri, concesiionari, gajari, transferuri de bunuri etc.)	D1-D6, E9	1	2
9.	Alte operațiuni	E1-E8, E10-E19	77	23.061

Pe ansamblul anului 2022 nu au fost identificate operațiuni pentru care să se impună refuzul de viză de control financiar preventiv.

III. 5. Activitatea de audit intern

Activitatea de audit intern s-a desfășurat în conformitate cu prevederile Legii nr. 672/2002 privind auditul public intern, republicată, cu modificările și completările ulterioare, ale Hotărârii Guvernului nr. 1086/2013 pentru aprobarea Normelor generale privind exercitarea activității de audit public intern, ale Codului privind conduita etică a auditorului intern și pe baza planului de audit public intern revizuit pentru anul 2022, aprobat de către președintele Comisiei Naționale de Strategie și Prognoză.

În cadrul C.N.S.P., Planul anual de audit public intern aferent anului 2022 a fost aprobat în data de 23.11.2021. Planul inițial a fost revizuit o singură dată în cursul anului 2022, respectiv, în data de



13.09.2022. Planul inițial a prevăzut 3 misiuni, din care una de consiliere, una de regularitate și o misiune de tip follow-up.

Revizuirea planului de audit public intern inițial a survenit pe fondul indisponibilității parțiale a auditorului, Compartimentul de Audit Intern funcționând pe toată perioada supusă raportării cu un singur auditor intern.

În anul 2022, la nivelul CNSP au fost realizate 3 misiuni, una de regularitate, care a vizat verificarea situațiilor financiar-contabile, una de consiliere care a vizat evaluarea modului de organizare și desfășurare a Direcției Strategii și Prognoze Regionale și o misiune de urmărire a stadiului îndeplinirii recomandărilor formulate în cadrul misiunilor anterioare.

Gradul de realizare a planului de audit public intern revizuit este de 100%. Dificultăți întâmpinate: compartimentul audit a funcționat pe perioada 2022 cu un singur auditor intern.

În conformitate cu prevederile punctului 2.3.7. din anexa nr. 1 la HG nr. 1086/2013, la nivelul structurii de audit public intern se elaborează un Program de asigurare și îmbunătățire a calității (PAIC) sub toate aspectele auditului public intern, care să permită un control continuu al eficacității acestuia.

Programul de asigurare și îmbunătățire a calității activității de audit public intern trebuie să garanteze că activitatea de audit public intern se desfășoară în conformitate cu normele, instrucțiunile și Codul privind conduita etică a auditorului public intern și să contribuie la îmbunătățirea activității structurii de audit public intern.

PAIC trebuie să ajute la exprimarea unor concluzii cu privire la calitatea activității de audit public intern și să ducă la efectuarea unor recomandări pentru implementarea unor îmbunătățiri corespunzătoare a acestei activități și ar trebui să permită o evaluare a:

Conformității cu baza legală în vigoare;

- Contribuției auditului public intern la procesele de guvernanță, management al riscurilor și controlul organizației;
- Acoperirea integrală a sferei auditabile;



- Respectarea legilor, reglementărilor și procedurilor pe care activitatea de audit public intern trebuie să le urmeze;
- Riscurile care afectează funcționarea auditului public intern.

PAIC ar trebui să impună o abordare sistematică și disciplinată a procesului de autoevaluare periodică, inclusiv modalitatea de realizare a autoevaluărilor periodice pentru fiecare an intermediar între evaluările externe.

Cu ajutorul acestui proces, evaluarea externă ar trebui să devină efectiv o oportunitate de a obține noi idei de la evaluator sau de la echipa de evaluare, cu privire la modalitățile de îmbunătățire a calității generale a auditului public intern, a eficienței și a eficacității.

Complementar PAIC, calitatea funcției de audit public intern se poate îmbunătăți prin evaluările externe. Aceste evaluări trebuie efectuate la fiecare cinci ani, conform cerințelor legislației naționale, dar și standardelor internaționale de audit intern emise de către Institutul Auditorilor Interni (IIA). Obiectivul evaluării externe este de a evalua activitatea de audit public intern din punct de vedere al conformității cu definiția auditului intern, cu cerințele codului de conduită etică și cu prevederile legislației naționale în domeniu.

Evaluările externe se pot concentra, de asemenea, pe identificarea oportunităților de îmbunătățire a funcției de audit public intern, oferind sugestii pentru a îmbunătăți eficacitatea acestei activități și promovând idei pentru a spori imaginea și credibilitatea funcției de audit public intern.

În anul 2022 compartimentul audit intern nu a făcut subiectul unei evaluări externe.

Structura organizatorică a Comisiei Naționale de Strategie și Prognoză

STRUCTURA ORGANIZATORICĂ a Comisiei Naționale de Strategie și Prognoză

Număr maxim de posturi: 114, exclusiv demnitarul și posturile aferente Cabinetului
Anexa 1 la Ordinul nr. 183 /13.10.2020

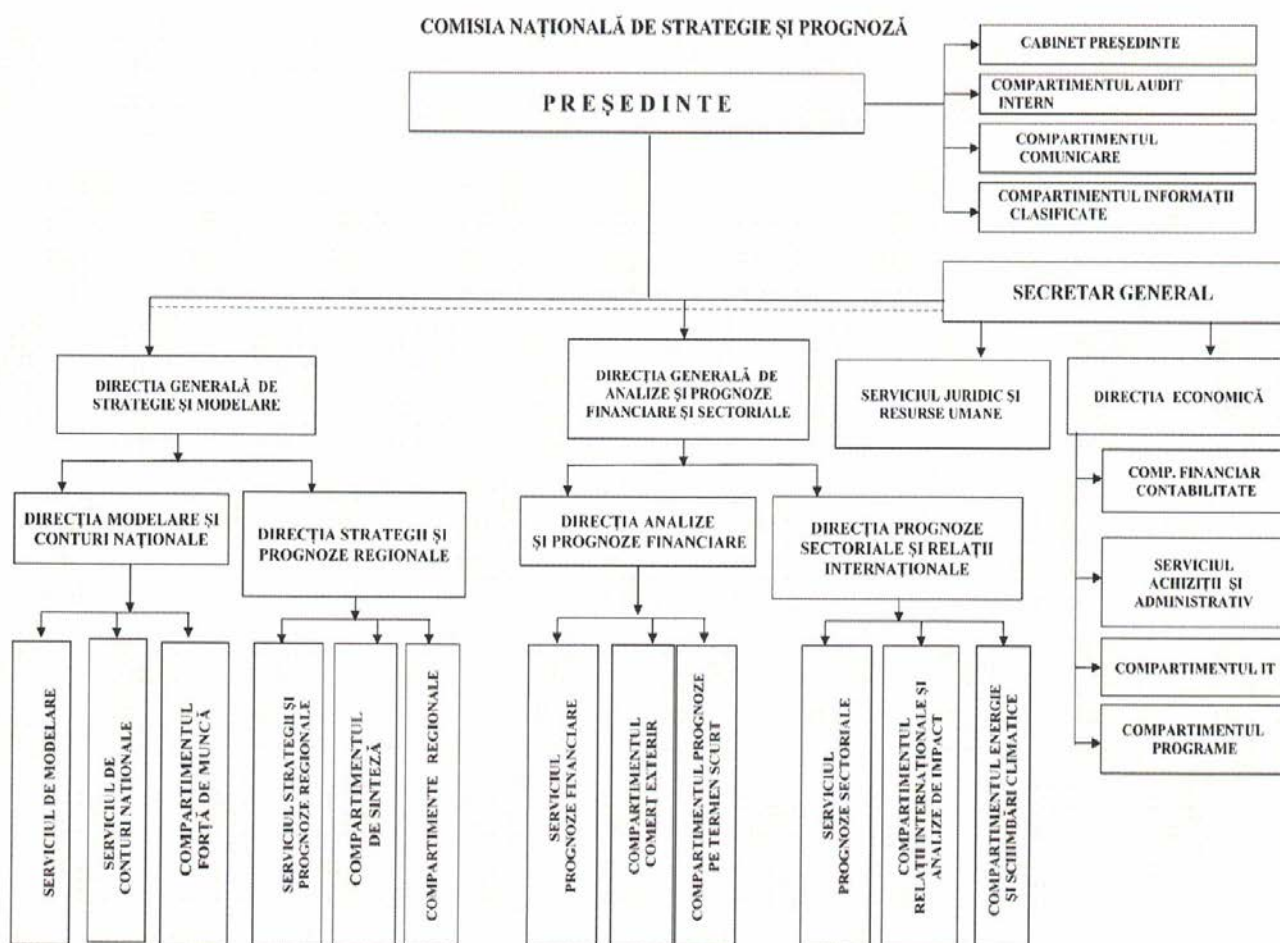

CONTUL DE EXECUȚIE A BUGETULUI INSTITUȚIEI PUBLICE- CHELTUIELI
la data de 31.12.2022

cod 21

- lei -

Denumirea indicatorilor*)	Cod	Credite de angajament		Credite bugetare		Angajamente bugetare	Angajamente legale	Plati efectuate	Angajamente legale de platit	Cheltuieli efective
		initiale	definitive	initiale	definitive					
A	B	1	2	3	4	5	6	7	8=6-7	9
TOTAL BUGET	5000	25.955.000	32.108.000	25.955.000	32.108.000	31.545.786	31.545.786	31.545.786	0	31.896.675
CHELTUIELI CURENTE	01	25.905.000	32.048.000	25.905.000	32.048.000	31.986.356	31.986.356	31.986.356	0	31.755.304
CHELTUIELI DE PERSONAL	10	10.000.000	9.585.000	10.000.000	9.585.000	9.532.400	9.532.400	9.532.400	0	9.702.490
BUNURI SI SERVICII	20	710.000	928.000	710.000	928.000	922.055	922.055	922.055	0	837.190
SUBVENTII	40	15.100.000	21.440.000	15.100.000	21.440.000	21.439.667	21.439.667	21.439.667	0	21.123.076
ALTE CHELTUIELI	59	95.000	95.000	95.000	95.000	92.234	92.234	92.234	0	92.548
CHELTUIELI DE CAPITAL	70	50.000	60.000	50.000	60.000	59.911	59.911	59.911	0	141.371
ACTIVE NEFINANCIARE	71	50.000	60.000	50.000	60.000	59.911	59.911	59.911	0	141.371
PLATI EFECTUATE IN ANII PR	85					-500.481	-500.481	-500.481	0	0
BUGET DE STAT	5001	25.955.000	32.108.000	25.955.000	32.108.000	31.545.786	31.545.786	31.545.786	0	31.896.675
CHELTUIELI CURENTE	01	25.905.000	32.048.000	25.905.000	32.048.000	31.986.356	31.986.356	31.986.356	0	31.755.304
CHELTUIELI DE PERSONAL	10	10.000.000	9.585.000	10.000.000	9.585.000	9.532.400	9.532.400	9.532.400	0	9.702.490
BUNURI SI SERVICII	20	710.000	928.000	710.000	928.000	922.055	922.055	922.055	0	837.190
SUBVENTII	40	15.100.000	21.440.000	15.100.000	21.440.000	21.439.667	21.439.667	21.439.667	0	21.123.076
ALTE CHELTUIELI	59	95.000	95.000	95.000	95.000	92.234	92.234	92.234	0	92.548
CHELTUIELI DE CAPITAL	70	50.000	60.000	50.000	60.000	59.911	59.911	59.911	0	141.371
ACTIVE NEFINANCIARE	71	50.000	60.000	50.000	60.000	59.911	59.911	59.911	0	141.371
PLATI EFECTUATE IN ANII PR	85					-500.481	-500.481	-500.481	0	0
AUTORITATI PUBLICE	5101	25.955.000	32.108.000	25.955.000	32.108.000	31.545.786	31.545.786	31.545.786	0	31.896.675